

## Contract tarieven voor prothese codes

In 2020 bieden o.a. CZ en VGZ een overeenkomst aan waarbij zorgverleners een met de verzekeraar afgesproken tarief voor een aantal prothese codes mogen declareren. Het gaat hierbij niet om een afspraak om een bepaald percentage van het standaardtarief te declareren, maar echt een afwijkende contract tarief. Dit contract tarief is 90% van het maximum tarief.

Hiervoor dient in het onderdeel Verzekeraars een contract aangemaakt te worden, waarbij u deze contract tarieven invoert.

- 1) U selecteert in onderdeel verzekeraars de betreffende verzekeraar (9964 CZ of 7095 VGZ) en klikt op de knop [Contracten]. U klikt op [Nieuw] om een nieuw contract aan te maken.
- 2) U selecteert de periode waarvoor het contract geldt (01-01-2020 t/m 31-12-2020 of langer als uw contract voor meerdere jaren geldt).
- 3) Bij 'geldt voor' vinkt u de declarant(en) aan waarop het contract betrekking heeft.
- 4) Bij Leeftijd stelt u 0 t/m 999 in.

In de wijze van declareren zijn twee veel voorkomende scenario's te onderscheiden:

- A. Declaratie via een factoringmaatschappij
- B. Alleen de prothese codes waarvoor dit contract tarief geldt worden rechtstreeks (via Vecozo) naar de verzekeraar gedeclareerd.
- C. Alle verrichtingen worden rechtstreeks bij de verzekeraar ingediend (volledige clearing) inclusief de prothese codes waarvoor het afgesproken contract tarief wordt gebruikt. De verzekeraar in kwestie neemt het incassorisco van alle verzekerde zorg over inclusief het eigen risico en de wettelijke eigen bijdrage en schiet het volledige bedrag voor.

**5A)** In situatie A zet u een vinkje bij 'alles restitutie declareren'.

Tevens vinkt u aan de rechterzijde alle opties onder zowel 'Natura verzekerden' als 'Restitutie verzekerden' aan. U klikt op Opslaan, maar blijft in dit scherm. De knop Bewerken rechtsboven wordt nu actief.

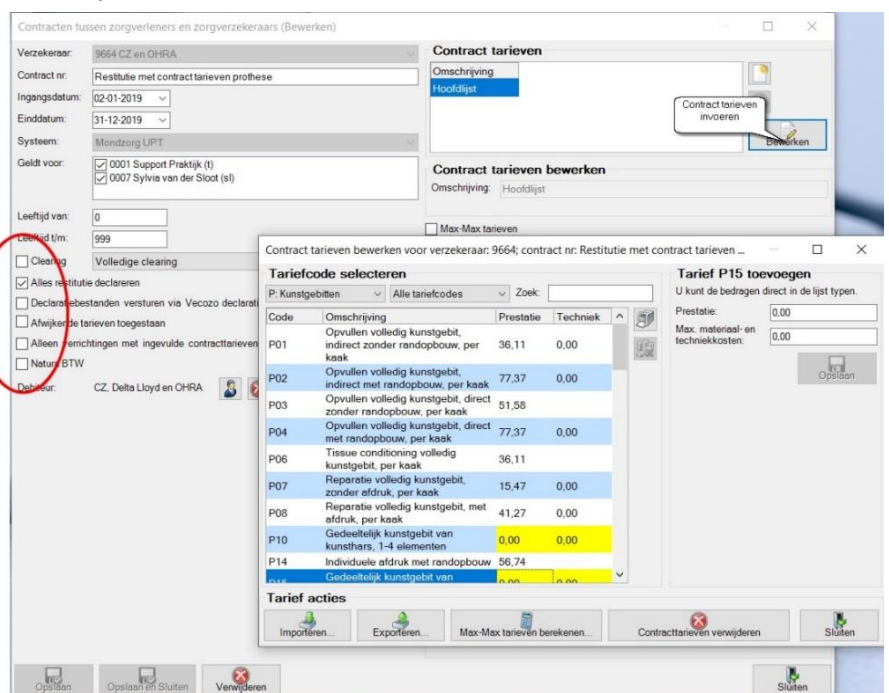

The screenshot shows the 'Contracten tussen zorgverleners en zorgverzekeraars (Bewerken)' window. The 'Verzekeraar' is set to '9964 CZ en OHRA'. The 'Contract nr.' is 'Restitutie met contract tarieven prothese'. The 'Ingangsdatum' is '02-01-2019' and the 'Einddatum' is '31-12-2019'. The 'Systeem' is 'Mondzorg LIPT'. The 'Geldt voor' section has checkboxes for '0001 Support Praktijk (t)' and '0007 Sylvia van der Sloot (st)'. The 'Leeftijd van' is '0' and 'Leeftijd t/m' is '999'. The 'Alles restitutie declareren' checkbox is checked and circled in red. The 'Contract tarieven' section shows a list of codes and descriptions. The 'Tariefcode selecteren' dialog box is open, showing a table of codes and their associated rates.

Code	Omschrijving	Prestatie	Techniek
P01	Opvullen volledig kunstgebit, indirect zonder randopbouw, per kaak	36,11	0,00
P02	Opvullen volledig kunstgebit, indirect met randopbouw, per kaak	77,37	0,00
P03	Opvullen volledig kunstgebit, direct zonder randopbouw, per kaak	51,58	
P04	Opvullen volledig kunstgebit, direct met randopbouw, per kaak	77,37	0,00
P06	Tissue conditioning volledig kunstgebit, per kaak	36,11	
P07	Reparatie volledig kunstgebit, zonder afdruk, per kaak	15,47	0,00
P08	Reparatie volledig kunstgebit, met afdruk, per kaak	41,27	0,00
P10	Gedeeltelijk kunstgebit van kunstshars, 1-4 elementen	0,00	0,00
P14	Individuele afdruk met randopbouw	56,74	
	Gedeeltelijk kunstgebit van		

Situatie A

## Contract tarieven voor prothese codes

**5B)** In situatie B zet u een vinkje bij 'declaratiebestanden versturen via Vecozo' en bij 'Alleen verrichtingen met ingevulde contract tarieven declareren'.

Tevens vinkt u aan de rechterzijde alle vier de opties onder 'Natura verzekerden' aan.

U klikt op Opslaan, maar blijft in dit scherm. De knop Bewerken rechtsboven wordt nu actief.

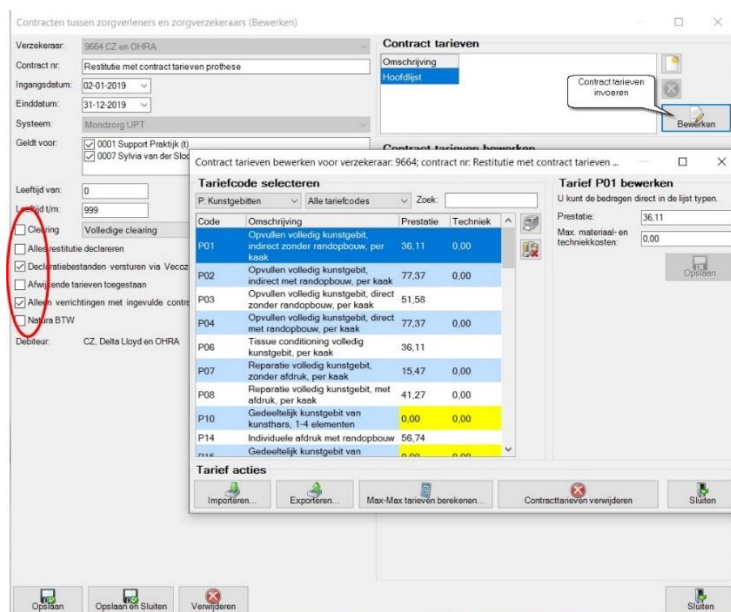

Situatie B

**5C)** In situatie c zet u een vinkje bij 'Clearing' met hierachter 'Volledige clearing' en bij 'declaratiebestanden versturen via Vecozo'.

Tevens vinkt u aan de rechterzijde alle opties onder 'Natura verzekerden' aan.

U klikt op Opslaan, maar blijft in dit scherm. De knop Bewerken rechtsboven wordt nu actief.

In alle bovenstaande situaties klikt u vervolgens op Bewerken en voert hier de afwijkende tarieven in bij de tariefcodes die onder deze overeenkomst vallen. Hierna sluit u dit scherm en slaat u het contract op.

**Let op!** In situatie B en C is het noodzakelijk dat de patiënten van de betreffende verzekeraar op Natura ingesteld staan, anders worden de contracttarieven niet gebruikt.

U kunt via onderdeel verzekeraars eventueel alle patiënten van een bepaalde verzekeraar in 1 keer op natura zetten. U klikt hiervoor de verzekeraar dubbel aan, zet rechtsboven een vinkje bij 'patiënten van deze verzekeraar natura maken' en klikt op Start.

In de patiëntgegevens staat GEEN aanvullingsfonds pakket bij de patiënt aangegeven.

**Let op!** Start onderdeel behandelingen nu volledig opnieuw op.

Vanaf dit moment worden deze contract tarieven gebruikt wanneer u deze codes bij deze patiënten invoert.

Controleert u dit door het onderdeel Behandelingen opnieuw op te starten en één van de betreffende codes bij een patiënt van deze verzekeraar in te voeren op een datum in 2020.

